

**EQUINOX, FIL****Fondo Anteriormente denominado: PENINSULA CAPITAL, FIL****Fondo no armonizado****Código ISIN: ES0168992008**

**El valor del patrimonio en un fondo de inversión, cualquiera que sea su política de inversión, está sujeto a las fluctuaciones de los mercados, pudiendo obtenerse tanto rendimientos positivos como pérdidas.**

Previa a la celebración del contrato, deberá entregarse el último informe semestral publicado, excepto en el caso de renovaciones de fondos con objetivo concreto de rentabilidad a vencimiento garantizado o no, y el documento con los datos fundamentales para el inversor y, previa solicitud, el folleto, que contiene el Reglamento de Gestión y los últimos informes anual y trimestral publicados. Todos estos documentos, con los últimos informes trimestral y anual, pueden solicitarse gratuitamente y ser consultados en la página web de la Sociedad Gestora, por medios telemáticos en la Sociedad Gestora o en las entidades comercializadoras, así como en los Registros de la CNMV. Para aclaraciones adicionales diríjase a dichas entidades.

**DATOS GENERALES DEL FONDO****Fecha de constitución del Fondo:** 17/10/2012**Gestora:** RENTA 4 GESTORA, S. G. I. I. C., S. A.**Depositario:** RENTA 4 BANCO, S. A.**Auditor:** Ernst&Young, SL.**Fecha de registro en la CNMV:** 08/11/2012**Grupo Gestora:** RENTA 4 BANCO**Grupo Depositario:** RENTA 4 BANCO**POLÍTICA DE INVERSIÓN****Categoría:** Fondo de Inversión Libre. GLOBAL.**Plazo indicativo de la inversión:** Este fondo puede no ser adecuado para inversores que prevean retirar su dinero en un plazo inferior a 5 años.**Objetivo de gestión:** La gestión toma como referencia (a efectos comparativos) la rentabilidad del índice: 50% S&P 500 Total Return y 50% Bloomberg Barclays Euro-Aggregate Treasury 1-3 Year TR Value EUR.**Política de inversión:**

El FIL sigue una única estrategia de inversión basada en un sistema cuantitativo de gestión, que analiza las correlaciones entre diferentes índices bursátiles a lo largo del tiempo, calculándolas a través de la definición de distintas variables que posteriormente se parametrizan/estandarizan cuantitativamente, generando así un algoritmo que en conjunto indica una posición a tomar, existiendo una rotación muy baja en la cartera. Para controlar el riesgo del FIL el modelo cuantitativo utiliza un sistema de stop loss sobre cada posición comprada sobre los índices, de forma que una vez se alcanza el límite del 10% de caída, se deshace la posición.

El FIL contará con dos asesores no registrados (José M<sup>a</sup> Castañé Echevarría y Antonio Sainz Suelves) que trabajarán en equipo y transmitirán de forma consensuada una única recomendación de inversión a la gestora quien, tras analizar su conveniencia, podrá ejecutarla o no, siempre en el mejor interés de los partícipes.

El FIL invertirá un 0-100% de la exposición total en renta variable estadounidense de alta capitalización, de cualquier sector, invirtiendo exclusivamente a través de futuros y/o ETF sobre los índices S&P500 y/o Nasdaq.

La parte no invertida en renta variable se invertirá, directamente o a través de IIC (principalmente ETF), en activos de renta fija pública y/o privada (incluyendo depósitos e instrumentos del mercado monetario cotizados o no, líquidos), de emisores/mercados OCDE (principalmente de la zona euro), sin predeterminación por tipo de emisor (público/ privado) o rating de emisiones/emisores (por lo que la totalidad de la cartera de renta fija podrá ser de baja calidad crediticia o incluso sin rating), siendo la duración media de la cartera de renta fija inferior a 6 meses.

La exposición a riesgo divisa será del 0-100% de la exposición total.

Se podrá invertir un 0-100% del patrimonio en IIC financieras (activo apto) incluyendo ETF, armonizadas o no, del Grupo o no de la Gestora.

La concentración en un mismo emisor será como máximo del 40%, aunque excepcionalmente podrá alcanzar el 60% en situaciones coyunturales y específicas, donde se vean oportunidades de rentabilidad. En todo caso, se respetarán los principios de liquidez, transparencia y diversificación del riesgo.

Se podrá operar con instrumentos financieros derivados negociados o no en mercados organizados de derivados, con la finalidad de cobertura y de inversión.

La exposición máxima del FIL a los activos subyacentes será del 300%.

El endeudamiento máximo (a través de líneas de crédito bancario) será del 50% del patrimonio, y se usará para gestionar la liquidez, facilitar suscripciones y reembolsos o bien aprovechar oportunidades de inversión. No se han firmado acuerdos de garantía financiera.

El FIL no cumple con la Directiva 2009/65/EC.

#### **Información complementaria sobre las inversiones:**

A continuación se describen los índices de referencia del FIL, que pueden consultarse en Bloomberg.

- El índice S&P 500 Total Return Index (SPXT Index) recoge los 500 valores estadounidenses de mayor capitalización que cotizan en las bolsas NYSE o NASDAQ. El índice recoge la rentabilidad por dividendos.

- El índice Bloomberg Barclays Euro-Aggregate Treasury 1-3 Year TR Index Value EUR (LETITREU Index) mide el rendimiento del mercado de deuda pública de la zona euro. Sólo se incluyen los bonos emitidos en euros con un vencimiento superior a 1 año e inferior a 3 años. El índice recoge la rentabilidad por la reinversión de cupones.

La utilidad de los índices es la de ilustrar al participante acerca de la rentabilidad potencial de su inversión en el FIL, por ser índices representativos del comportamiento de los valores o mercados en los que invierte el FIL sin estar limitada la inversión a los mismos o a sus componentes, por lo que la rentabilidad del FIL no estará determinada por la revalorización de dichos índices.

La gestora, respetando la política de inversión, podrá variar los índices de referencia y/o sus ponderaciones atendiendo a las condiciones de mercado o a cambios en los criterios de inversión, eligiendo siempre índices representativos de los mercados en los que invierte, lo cual se comunicará a los participantes en los informes periódicos.

#### **POLITICA DE INVERSION EN ACTIVOS LIQUIDOS Y GESTION DE LA LIQUIDEZ:**

La política de inversión descrita permitirá el cumplimiento de los reembolsos que se produzcan en el FIL. A este respecto, se han previsto los siguientes mecanismos:

- el régimen de preavisos establecido para los reembolsos.
- se hará uso de la posibilidad de endeudamiento, en su caso, para atender a las dificultades transitorias de tesorería que se produzcan.

El FIL tiene intención de aplicar las técnicas e instrumentos a que se refiere el artículo 18 de la Orden EHA/888/2008, concretamente, la adquisición temporal de activos con pacto de recompra (simultáneas) sobre deuda pública (sin descartar renta fija privada) de emisores de la OCDE, con rating mínimo equivalente al Reino de España, con vencimiento inferior a 7 días. El riesgo de contraparte asociado a estas operaciones no se considera relevante al estar su importe colateralizado por el propio subyacente sobre el que se realiza la adquisición temporal.

El FIL recibirá garantías y/o colaterales para mitigar (total o parcialmente) el riesgo de contrapartida asociado a los instrumentos financieros derivados contratados. Los colaterales aportados al FIL serán deuda pública (sin descartar renta fija privada) de emisores de la OCDE, con rating mínimo igual al Reino de España, aplicándose para su cálculo, márgenes ("haircuts") según las prácticas de mercado en función de sus características (calidad crediticia, plazo, etc).

Las contrapartidas de instrumentos derivados OTC serán entidades financieras de países OCDE con solvencia suficiente a juicio de la Gestora.

Se considera que estas técnicas son económicamente adecuadas y eficaces para la gestión del FIL en relación a su coste. Las entidades que perciban dichos costes, serán entidades de reconocido prestigio en el mercado, pertenecientes o no al Grupo de la Gestora y del Depositario.

Se permitirán situaciones transitorias de menos riesgo de la cartera, sin que ello suponga una modificación de la vocación inversora.

**La composición de la cartera puede consultarse en los informes periódicos.**

---

## **PERFIL DE RIESGO**

---

### **Perfil de riesgo del fondo y del inversor: ALTO**

Este perfil de riesgo puede no constituir una indicación fiable del futuro perfil de riesgo. Además, no hay garantías de que la categoría indicada vaya a permanecer inalterable y puede variar a lo largo del tiempo.

**Significado y alcance del perfil de riesgo:** El perfil de riesgo es ALTO por la elevada exposición a renta variable y riesgo divisa, así como por la concentración geográfica y posible concentración en un mismo emisor, y por no exigirse rating mínimo a la renta fija.

**Riesgos Relevantes:** Riesgo de Mercado: renta variable, renta fija, divisa; Riesgo de Crédito; Riesgo de Concentración (geográfica y por emisor); Riesgo de inversión en Derivados (negociados o no en mercados organizados de derivados), como cobertura e inversión. Como consecuencia de todos los riesgos que soporta el FIL el Valor Liquidativo puede presentar una alta volatilidad.

**Descripción de los riesgos relevantes:** 1. Riesgo de mercado. La rentabilidad del fondo puede verse afectada por la volatilidad de los mercados en los que invierte, tanto de renta variable como de renta fija (fluctuaciones de tipos de interés) o divisa (fluctuaciones

de tipo de cambio). Acontecimientos imprevistos político/sociales pueden afectar al valor de las inversiones. 2. Riesgo de crédito. Al no exigirse una calificación crediticia mínima a los emisores o a las emisiones, existe riesgo de incumplimiento de la contrapartida. 3. Riesgo de Concentración (geográfica y por emisor): Existe concentración geográfica (Estados Unidos) y se puede tener una posición concentrada en un mismo emisor lo cual aumenta el riesgo del FIL frente a tener una cartera más diversificada. 4. Riesgo de Derivados. El FIL utilizará instrumentos financieros derivados con la finalidad de cobertura e inversión. Los derivados negociados en mercados organizados de derivados comportan riesgos adicionales a los de las inversiones de contado por el apalancamiento que conllevan, lo que les hace especialmente sensibles a las variaciones de precio del subyacente. Además, el FIL utilizará derivados no negociados en mercados organizados de derivados, con riesgo de que la contraparte incumpla por no existir cámara de compensación entre las partes que asegure el buen fin de las operaciones.

## INFORMACIÓN SOBRE CONTRATOS DE ASESORAMIENTO DE INVERSIÓN

**Asesor de inversión:** CASTAÑE ECHEVARRIA, JOSE MARIA

La firma de un contrato de asesoramiento no implica la delegación por parte de la Sociedad Gestora de la gestión, administración o control de riesgos del fondo. El asesor no está habilitado para asesorar con habitualidad y por ello no tiene autorización ni está supervisado.

**Asesor de inversión:** SAINZ SUELVES, ANTONIO

La firma de un contrato de asesoramiento no implica la delegación por parte de la Sociedad Gestora de la gestión, administración o control de riesgos del fondo. El asesor no está habilitado para asesorar con habitualidad y por ello no tiene autorización ni está supervisado.

## INFORMACIÓN SOBRE PROCEDIMIENTO DE SUSCRIPCIÓN Y REEMBOLSO

El partícipe podrá suscribir y reembolsar sus participaciones con una frecuencia diaria.

**Valor liquidativo aplicable:** El del mismo día de la fecha de solicitud. Se entenderá realizada la solicitud de suscripción en el momento en que su importe tome valor en la cuenta del fondo.

**Frecuencia de cálculo del valor liquidativo:** Diaria.

**Lugar de publicación del valor liquidativo:** La página web de la Sociedad Gestora.

**Tramitación de las órdenes de suscripción y reembolso:** Las órdenes cursadas por el partícipe a partir de las 12:00 h o un día inhábil se tramitarán junto con las órdenes realizadas al día siguiente hábil. A estos efectos se entiende por día hábil, todos los días de lunes a viernes, excepto los festivos para contratación del Sistema de Interconexión Bursátil de la Sociedad de Bolsas. Los comercializadores podrán fijar horas de corte distintas y anteriores a la establecida con carácter general por la Sociedad Gestora, debiendo ser informado el partícipe al respecto por el comercializador.

Los reembolsos se abonarán dentro de los 3 días hábiles siguientes al VL aplicable.

Para las órdenes de reembolso por importe superior al 10% del patrimonio, se exige un preaviso de 5 días hábiles respecto del VL aplicable. Las solicitudes de reembolso de cualquier partícipe se liquidarán como cualquier otra solicitud del día, si hay liquidez, y para el caso de que no existiera liquidez suficiente para atender el reembolso, se generará la liquidez necesaria, sin esperar a que venza el plazo máximo de 5 días hábiles. En tal caso, el valor liquidativo aplicable a estos reembolsos será el que corresponda a las operaciones del día en que se hayan contabilizado los resultados de las ventas de activos necesarias para que el FIL obtenga la liquidez para hacer frente a su pago.

En el supuesto de traspasos el partícipe deberá tener en cuenta las especialidades de su régimen respecto al de suscripciones y reembolsos.

## INFORMACIÓN COMERCIAL

**Colectivo de inversores a los que se dirige:** Clientes Minoristas y Clientes Profesionales (tal y como se definen en la Ley del Mercado de Valores).

**Divisa de denominación de las participaciones:** euros.

Esta participación es de acumulación, es decir, los rendimientos obtenidos son reinvertidos.

**Inversión mínima inicial:** 100.000 euros (excepto inversores profesionales tal como se define en la LMV). **Inversión mínima a mantener:** 100.000 euros (excepto inversores profesionales tal como se define en la LMV). En los supuestos en los que como consecuencia de la orden de reembolso de un partícipe su posición en el fondo descienda por debajo de la inversión mínima a mantener establecida en el folleto, la Sociedad Gestora procederá a reembolsarle la totalidad de las participaciones.

**Principales comercializadores:** Aquellas entidades legalmente habilitadas con las que se haya suscrito contrato de comercialización. Se ofrece la posibilidad de realizar suscripciones y reembolsos de participaciones a través de Internet, Servicio Electrónico y Servicio Telefónico de aquellas entidades comercializadoras que lo tengan previsto, previa firma del correspondiente contrato.

## COMISIONES Y GASTOS

Comisiones aplicadas	Porcentaje	Base de cálculo	Tramos / plazos
Gestión (anual)			
Aplicada directamente al fondo	1,9%	Patrimonio	
	10%	Resultados	

Aplicada indirectamente al fondo (*)	2%	Patrimonio	
Depositario (anual)			
Aplicada directamente al fondo	0,1%	Patrimonio	
Aplicada indirectamente al fondo (*)	1%	Patrimonio	

(\*) Porcentaje anual máximo soportado indirectamente como consecuencia de la inversión en IIC.

La SGIIC articulará un sistema de imputación de comisión sobre resultados que evite que un partícipe soporte comisiones cuando el valor liquidativo sea inferior a un VL previamente alcanzado por el FIL, por el que haya soportado comisión sobre resultados. Por tanto, se imputará al FIL la comisión de gestión sobre resultados sólo en aquellos ejercicios en los que el VL sea superior a cualquier otro previamente alcanzado en ejercicios en los que existiese una comisión sobre resultados. No obstante, el VL alcanzado por el FIL vinculará a la SGIIC durante periodos de 3 años.

Por la parte invertida en IIC del Grupo, se retroceden a favor del FIL las comisiones indirectas de gestión y se exime al FIL del pago de comisiones de suscripción y reembolso.

Con independencia de estas comisiones, el fondo podrá soportar los siguientes gastos: auditoría, tasas de la CNMV, intermediación, liquidación, gastos financieros por préstamos y descubiertos y servicio de análisis financiero sobre inversiones. Además el fondo podrá soportar gastos derivados de la utilización de los índices de referencia.

## INFORMACIÓN SOBRE GASTOS Y RENTABILIDAD

### Indicador de gastos corrientes

Estos gastos se destinan a sufragar los costes de funcionamiento de la institución de inversión colectiva, incluidos, en su caso, comercialización y distribución. Dichos gastos reducen el potencial de crecimiento de la inversión.

<b>Gastos corrientes anuales</b>	<b>2,20 %</b>
----------------------------------	---------------

Estos gastos indican en una única cifra todos los gastos anuales y demás pagos detraídos de los activos de la institución de inversión colectiva, durante el año y están basados en los soportados por la institución de inversión colectiva en el ejercicio 2019. No incluye comisiones y/o descuentos por suscripción y/o reembolso ni comisiones sobre resultados. No obstante, este importe podrá variar de un año a otro. Datos actualizados según el último informe anual disponible. El informe anual de la IIC correspondiente a cada ejercicio presentará de manera pormenorizada los gastos exactos cobrados.

### Gráfico rentabilidad histórica

## Rentabilidad

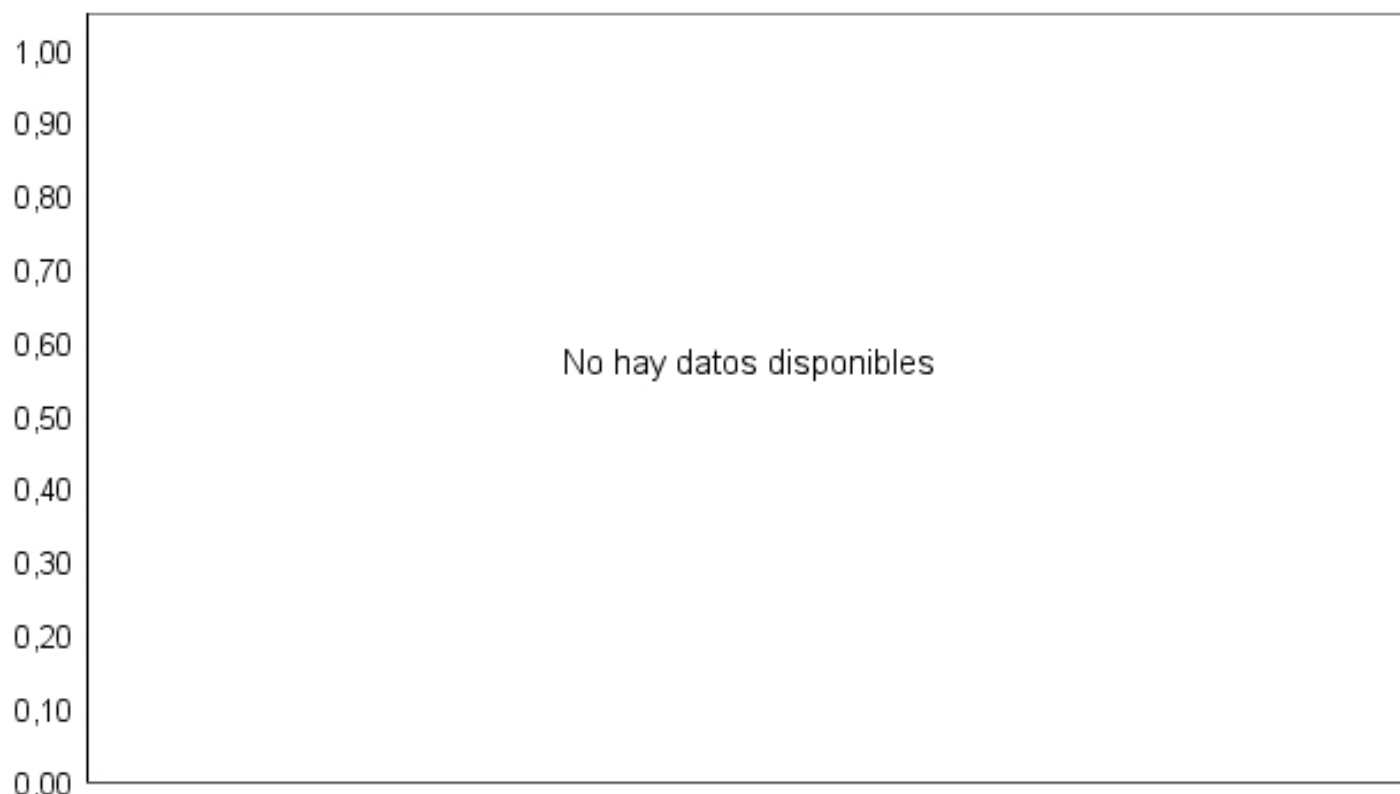

Rentabilidades pasadas no son indicativas de resultados futuros.

Datos actualizados según el último informe anual disponible.

## OTRA INFORMACIÓN

Este documento recoge la información necesaria para que el inversor pueda formular un juicio fundado sobre la inversión que se le propone. Léalo atentamente, y si es necesario, obtenga asesoramiento profesional. La información que contiene este folleto puede ser modificada en el futuro. Dichas modificaciones se harán públicas en la forma legalmente establecida pudiendo, en su caso, otorgar al partícipe el correspondiente derecho de separación.

El registro del folleto por la CNMV no implicará recomendación de suscripción de las participaciones a que se refiere el mismo, ni pronunciamiento alguno sobre la solvencia del fondo o la rentabilidad o calidad de las participaciones ofrecidas.

### Régimen de información periódica

La Gestora o, en su caso, la entidad comercializadora debe remitir a cada partícipe, al final del ejercicio, un estado de su posición en el Fondo. Cuando el partícipe expresamente lo solicite, dicho documento podrá serle remitido por medios telemáticos.

La Gestora o la entidad comercializadora remitirán con carácter gratuito por medios telemáticos, salvo que no facilite los datos necesarios para ello o manifieste su preferencia por recibirlos físicamente, en cuyo caso se le remitirán versiones en papel de modo gratuito, a los partícipes los sucesivos informes anuales y semestrales, salvo que expresamente renuncien a ello, y además los informes trimestrales a aquellos partícipes que expresamente lo soliciten.

### Fiscalidad

La tributación de los rendimientos obtenidos por los partícipes dependerá de la legislación fiscal aplicable a su situación personal. En caso de duda, se recomienda solicitar asesoramiento profesional. Los rendimientos obtenidos por los Fondos de Inversión tributan al 1% en el Impuesto sobre Sociedades. Los rendimientos obtenidos por personas físicas residentes como consecuencia del reembolso o transmisión de participaciones tienen la consideración de ganancia patrimonial, sometida a retención del 19% o de pérdida patrimonial. Los rendimientos obtenidos por personas físicas residentes como consecuencia del reembolso o transmisión de participaciones se integrarán, a efectos del impuesto sobre la renta de las personas físicas, en la base liquidable del ahorro. La base liquidable del ahorro, en la parte que no corresponda, en su caso, con el mínimo personal y familiar a que se refiere la Ley del IRPF, tributará al tipo del 19% los primeros 6.000€, del 21% desde esa cifra hasta los 50.000€ y del 23% a partir de 50.000€. Todo ello sin perjuicio del régimen fiscal previsto en la normativa vigente aplicable a los traspasos entre IIC. Para el tratamiento de los rendimientos obtenidos por personas jurídicas, no residentes o con regímenes especiales, se estará a lo establecido en la normativa legal.

**Criterios de valoración de activos en cartera:** los criterios generales aplicables a las IIC.

**Cuentas anuales:** La fecha de cierre de las cuentas anuales es el 31 de diciembre del año natural.

## INFORMACIÓN RELATIVA A LA GESTORA Y RELACIONES CON EL DEPOSITARIO

**Fecha de constitución:** 13/06/1986

**Fecha de inscripción y nº de Registro:** Inscrita con fecha 13/10/1986 y número 43 en el correspondiente registro de la CNMV.

**Domicilio social:** Pº DE LA HABANA, 74, 2º IZDA. en MADRID, provincia de MADRID, código postal 28036.

Según figura en los Registros de la CNMV, el capital suscrito asciende a 2.373.950,00 de euros.

Las Participaciones significativas de la sociedad gestora pueden ser consultadas en los Registros de la CNMV donde se encuentra inscrita.

### Información sobre operaciones vinculadas:

La Entidad Gestora puede realizar por cuenta de la Institución operaciones vinculadas de las previstas en el artículo 67 de la LIIC. Para ello la Gestora ha adoptado procedimientos, recogidos en su Reglamento Interno de Conducta, para evitar conflictos de interés y asegurarse de que las operaciones vinculadas se realizan en interés exclusivo de la Institución y a precios o en condiciones iguales o mejores que los de mercado. Los informes periódicos incluirán información sobre las operaciones vinculadas realizadas. En el supuesto de que la Sociedad Gestora hubiera delegado en una tercera entidad alguna de sus funciones, los informes periódicos incluirán las posibles operaciones vinculadas realizadas por cuenta del fondo con dicha tercera entidad o entidades vinculadas a ésta.

**Política remunerativa:** La sociedad gestora lleva a cabo una política remunerativa, cuyos principios generales han sido fijados por el órgano de dirección. Dicha política, que cumple con los principios recogidos en la LIIC, es acorde con una gestión racional y eficaz del riesgo y no induce a la asunción de riesgos incompatibles con el perfil de los vehículos que gestiona. La información detallada y actualizada de la política remunerativa así como la identificación actualizada de los responsables del cálculo de las remuneraciones y los beneficios puede consultarse en la página web de la sociedad gestora y obtenerse en papel gratuitamente previa solicitud. La sociedad gestora hará pública determinada información sobre su política remunerativa a través del informe anual, en cumplimiento de lo previsto en la LIIC.

### Información sobre los Miembros del Consejo de Administración:

Miembros del Consejo de Administración			
Cargo	Denominación	Representada por	Fecha de nombramiento
PRESIDENTE	ANTONIO FERNANDEZ VERA		31/03/2011
CONSEJERO INDEPENDIENTE	ENRIQUE CENTELLES ECHEVERRIA		23/06/2017
CONSEJERO DELEGADO	ANTONIO FERNANDEZ VERA		31/03/2011
CONSEJERO	ANTONIO FERNANDEZ VERA		31/03/2011
CONSEJERO	LUIS RAMON MONREAL ANGULO		23/06/2017

**Otras actividades de los miembros del Consejo:** Según consta en los registros de la CNMV, ANTONIO FERNANDEZ VERA ejerce actividades fuera de la sociedad significativas en relación a ésta.

La Sociedad Gestora y el Depositario pertenecen al mismo grupo económico según las circunstancias contenidas en el art.4 de la Ley del Mercado de Valores.

No obstante la Sociedad Gestora y el Depositario han establecido procedimientos para evitar conflictos de interés.

**Acuerdos de distribución de comisiones y comisiones en especie:**

Se retroceden a favor del FIL las comisiones indirectas de gestión por la parte del patrimonio invertida en IIC del grupo.

**DATOS IDENTIFICATIVOS DEL DEPOSITARIO**

---

**Fecha de inscripción y nº de Registro:** Inscrito con fecha 17/02/2012 y número 234 en el correspondiente registro de la CNMV.

**Domicilio social:** PS. DE LA HABANA N.74 28036 - MADRID

**Funciones del depositario:** Corresponde a la Entidad Depositaria ejercer: (i) la función de depósito, que comprende la función de custodia de los instrumentos financieros custodiables y la de depósito de los otros activos propiedad de la IIC, (ii) la función de administración de los instrumentos financieros pertenecientes a las IIC, (iii) el control de los flujos de tesorería, (iv) en su caso, la liquidación de las suscripciones y los reembolsos, (v) comprobar que el cálculo del valor liquidativo se realiza de conformidad con la legislación aplicable y con el reglamento o los documentos constitutivos del fondo o sociedad, (vi) la función de vigilancia y supervisión y (vii) otras funciones que pueda establecer la normativa vigente en cada momento.

Podrán establecerse acuerdos de delegación de las funciones de depósito en terceras entidades. Las funciones delegadas, las entidades en las que se delega y los posibles conflictos de interés, no solventados a través de procedimientos adecuados de resolución de conflictos, se publicarán en la página web de la gestora.

Se facilitará a los inversores que lo soliciten información detallada actualizada sobre las funciones del depositario de la IIC y de los conflictos de interés que puedan plantearse, sobre cualquier función de depósito delegada por el depositario, la lista de las terceras entidades en las que se pueda delegar la función de depósito y los posibles conflictos de interés a que pueda dar lugar esta delegación.

**Actividad principal:** Entidad de Crédito

**OTRAS IIC GESTIONADAS POR LA MISMA GESTORA**

---

A la fecha de inscripción del presente folleto la Entidad Gestora gestiona adicionalmente 54 fondos de inversión y 75 sociedades de inversión. Puede consultar el detalle en los Registros de la CNMV y en [www.cnmv.es](http://www.cnmv.es).

**RESPONSABLES DEL CONTENIDO DEL FOLLETO**

---

La Sociedad Gestora y el Depositario asumen la responsabilidad del contenido de este Folleto y declaran que a su juicio, los datos contenidos en el mismo son conformes a la realidad y que no se omite ningún hecho susceptible de alterar su alcance.