



EGRAM CAPITAL SIL S.A.

Segundo Semestre 2023

Nº Registro CNMV: 65

Gestora: RENTA 4 GESTORA, S.G.I.I.C., S.A.	Grupo Gestora: RENTA 4 GESTORA, S.G.I.I.C., S.A.	Auditor: ERNST & YOUNG, SL
Depositario: BNP PARIBAS SA, SUCURSAL EN ESPAÑA	Grupo Depositario: BNP FP BNP PARIBAS	Rating Depositario: A+ (S&P)
Sociedad por compartimentos: No	Fecha de registro: 21/11/2023	

El presente informe, junto con los últimos informes periódicos, se encuentran disponibles por medios telemáticos en www.renta4.es. La Entidad Gestora atenderá las consultas de los clientes, relacionadas con las IIC gestionadas en:

Dirección: PS. DE LA HABANA, 74, 2º, DCH 28036 - Madrid	Teléfono: 913848500
Correo electrónico: gestora@renta4.es	

Asimismo cuenta con un departamento o servicio de atención al cliente encargado de resolver las quejas y reclamaciones. La CNMV también pone a su disposición la Oficina de Atención al Inversor (902 149 200, e-mail: inversores@cnmv.es).

Política de Inversión y Divisa de Denominación

Categoría

Tipo de sociedad: Sociedad de Inversión Libre.
Vocación inversora: Renta Variable Internacional.
Perfil de riesgo: 6.

La sociedad cotiza en el Mercado Alternativo Bursátil: No.
La sociedad cotiza en Bolsa de Valores: No

Descripción general

Política de inversión: El objetivo de la SIL es obtener una rentabilidad satisfactoria y sostenida a largo plazo, mediante el análisis fundamental de las compañías y buscando la estabilidad patrimonial a través de una duración media de las inversiones que oscilará entre 3 y 5 años.
La SIL invertirá al menos un 75% de la exposición total en renta variable de compañías de mediana y gran capitalización, sin descartar minoritariamente la inversión en compañías de baja capitalización de cualquier sector y cotizadas en mercados regulados o sistemas multilaterales de negociación de la OCDE, incluidos emergentes sin limitación. Podrá existir concentración geográfica y/o sectorial, en momentos puntuales. No se invertirá en activos ilíquidos.

Operativa en instrumentos derivados

La exposición máxima de la SIL a los activos subyacentes será del 200%. Empleará como cobertura e inversión, instrumentos financieros derivados negociados o no en mercados organizados de derivados (incluyendo CFDs).

Una información más detallada sobre la política de inversión de la sociedad se puede encontrar en su folleto informativo.

Divisa de denominación

EUR

DATOS ECONÓMICOS

Datos generales

Cuando no exista información disponible las correspondientes celdas aparecerán en blanco

CLASE	Nº de participaciones		Nº de participes		Divisa	Beneficios brutos distribuidos por participación		Inversión Mínima
	Periodo actual	Periodo anterior	Periodo actual	Periodo anterior		Periodo actual	Periodo anterior	
CLASE A	2.111.000,00		1		EUR			0
CLASE ASESOR	10.000,00		1		EUR			0

Patrimonio (en miles)

CLASE	Divisa	Al final del periodo	2022	2021	2020
CLASE A	EUR	21.289			
CLASE ASESOR	EUR	101			

Valor Liquidativo de la participación

CLASE	Divisa	Al final del periodo	2022	2021	2020
CLASE A	EUR	10,0847			
CLASE ASESOR	EUR	10,0880			

Valor liquidativo (campo 2x)	Fecha	Importe	Estimación que se realizó
Último estimado			
Último definitivo			

Comisiones aplicadas en el periodo, sobre el patrimonio medio

CLASE	Comisión de gestión							Base de cálculo	Sistema de imputación
	% efectivamente cobrado								
	Periodo			Acumulada					
	s/ patrimonio	s/ resultados	Total	s/ patrimonio	s/ resultados	Total			
CLASE A	0,04		0,04	0,04		0,04	patrimonio		
CLASE ASESOR	0,01		0,01	0,01		0,01	patrimonio		

CLASE	Comisión de depositario		
	% efectivamente cobrado		Base de cálculo
	Periodo	Acumulada	
CLASE A			patrimonio
CLASE ASESOR			patrimonio

Comportamiento

A) INDIVIDUAL EGRAM CAPITAL CLASE A RENTABILIDAD

Cuando no exista información disponible las correspondientes celdas aparecerán en blanco.

Rentabilidad (% sin anualizar)

	Acumulado	Trimestral			Anual				
	año actual	Último trim (0)	Trim - 1	Trim - 2	Trim - 3	2022	2021	2020	2018
Rentabilidad	0,13								

El valor liquidativo y, por tanto, su rentabilidad no recogen el efecto derivado del cargo individual al partícipe de la comisión de gestión sobre resultados

Rentabilidades extremas (i)	Trimestre actual		Último Año		Últimos 3 años	
	%	Fecha	%	Fecha	%	Fecha
Rentabilidad mínima (%)						
Rentabilidad máxima (%)						

(i) Sólo se informa para las clases con una antigüedad mínima del periodo solicitado y siempre que no se haya modificado su vocación inversora. Se refiere a las rentabilidades máximas y mínimas entre dos valores liquidativos consecutivos.

La periodicidad de cálculo del valor liquidativo es diaria.

Recuerde que rentabilidades pasadas no presuponen rentabilidades futuras. Sólo se informa si se ha mantenido una política de inversión homogénea e el periodo.

MEDIDAS DE RIESGO: VOLATILIDAD

	Acumulado	Trimestral			Anual				
	año actual	Último trim (0)	Trim - 1	Trim - 2	Trim - 3	2022	2021	2020	2018
Volatilidad (ii) de:									

(ii) Volatilidad histórica: indica el riesgo de un valor en un periodo, a mayor volatilidad mayor riesgo. A modo comparativo se ofrece la volatilidad de distintas referencias. Sólo se informa de la volatilidad para los periodos con política de inversión homogénea.

(iii) VaR histórico: Indica lo máximo que se puede perder, con un nivel de confianza de 99%, en el plazo de 1 mes, si se repitiese el comportamiento la IIC de los últimos 5 años. El dato es a finales del periodo de referencia.

Ratio de gastos (% s/ patrimonio medio)

Acumulado	Trimestral			Anual				
año actual	Último trim (0)	Trim - 1	Trim - 2	Trim - 3	2022	2021	2020	2018
0,09								

Incluye los gastos directos soportados en el periodo de referencia: comisión de gestión sobre patrimonio, comisión de depositario, auditoría, servicios bancarios (salvo gastos de financiación), y resto de gastos de gestión corriente, en términos de porcentaje sobre patrimonio medio del periodo. En el caso de fondos/compartimentos que invierten más de un 10% de su patrimonio en otras IIC se incluyen también los gastos soportados indirectamente, derivados de esas inversiones, que incluyen las comisiones de suscripción y de reembolso. Este ratio no incluye la comisión de gestión sobre resultados ni los costes de transacción por la compraventa de valores.

EVOLUCIÓN ÚLTIMOS 5 AÑOS

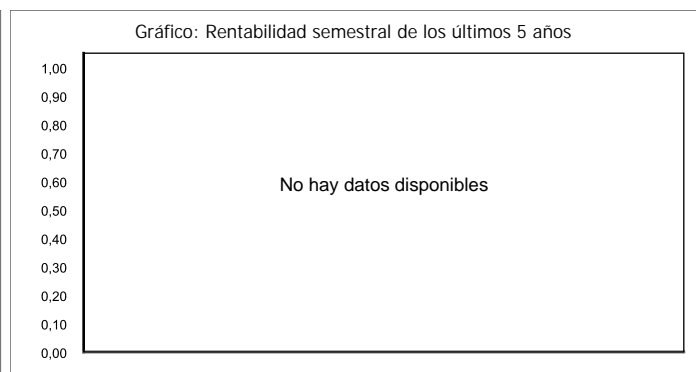
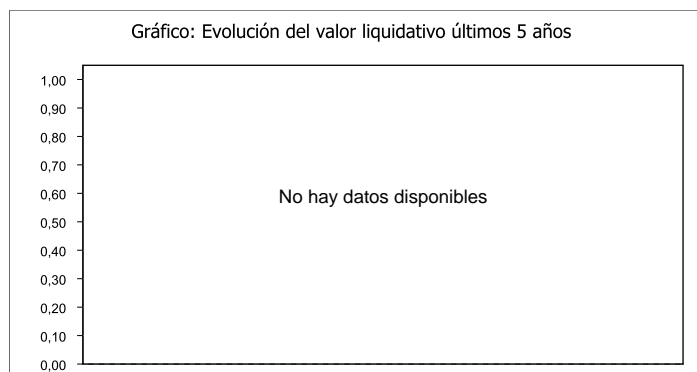

Comportamiento

A) INDIVIDUAL EGRAM CLASE ASESOR RENTABILIDAD

Cuando no exista información disponible las correspondientes celdas aparecerán en blanco.

Rentabilidad (% sin anualizar)

	Acumulado	Trimestral			Anual				
	año actual	Último trim (0)	Trim - 1	Trim - 2	Trim - 3	2022	2021	2020	2018
Rentabilidad	0,16								

El valor liquidativo y, por tanto, su rentabilidad no recogen el efecto derivado del cargo individual al partícipe de la comisión de gestión sobre resultados

Rentabilidades extremas (i)	Trimestre actual		Último Año		Últimos 3 años	
	%	Fecha	%	Fecha	%	Fecha
Rentabilidad mínima (%)						
Rentabilidad máxima (%)						

(i) Sólo se informa para las clases con una antigüedad mínima del periodo solicitado y siempre que no se haya modificado su vocación inversora. Se refiere a las rentabilidades máximas y mínimas entre dos valores liquidativos consecutivos.

La periodicidad de cálculo del valor liquidativo es diaria.

Recuerde que rentabilidades pasadas no presuponen rentabilidades futuras. Sólo se informa si se ha mantenido una política de inversión homogénea e el periodo.

MEDIDAS DE RIESGO: VOLATILIDAD

	Acumulado	Trimestral			Anual				
	año actual	Último trim (0)	Trim - 1	Trim - 2	Trim - 3	2022	2021	2020	2018
Volatilidad (ii) de:									

(ii) Volatilidad histórica: indica el riesgo de un valor en un periodo, a mayor volatilidad mayor riesgo. A modo comparativo se ofrece la volatilidad de distintas referencias. Sólo se informa de la volatilidad para los periodos con política de inversión homogénea.

(iii) VaR histórico: Indica lo máximo que se puede perder, con un nivel de confianza de 99%, en el plazo de 1 mes, si se repitiese el comportamiento la IIC de los últimos 5 años. El dato es a finales del periodo de referencia.

Ratio de gastos (% s/ patrimonio medio)

Acumulado	Trimestral			Anual				
año actual	Último trim (0)	Trim - 1	Trim - 2	Trim - 3	2022	2021	2020	2018
0,05								

Incluye los gastos directos soportados en el periodo de referencia: comisión de gestión sobre patrimonio, comisión de depositario, auditoría, servicios bancarios (salvo gastos de financiación), y resto de gastos de gestión corriente, en términos de porcentaje sobre patrimonio medio del periodo. En el caso de fondos/compartimentos que invierten más de un 10% de su patrimonio en otras IIC se incluyen también los gastos soportados indirectamente, derivados de esas inversiones, que incluyen las comisiones de suscripción y de reembolso. Este ratio no incluye la comisión de gestión sobre resultados ni los costes de transacción por la compraventa de valores.

EVOLUCIÓN ÚLTIMOS 5 AÑOS

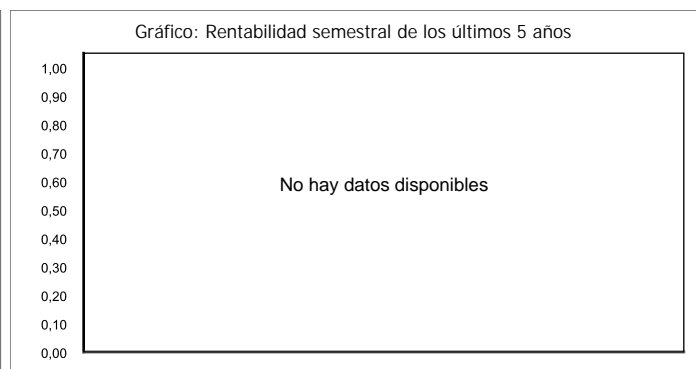
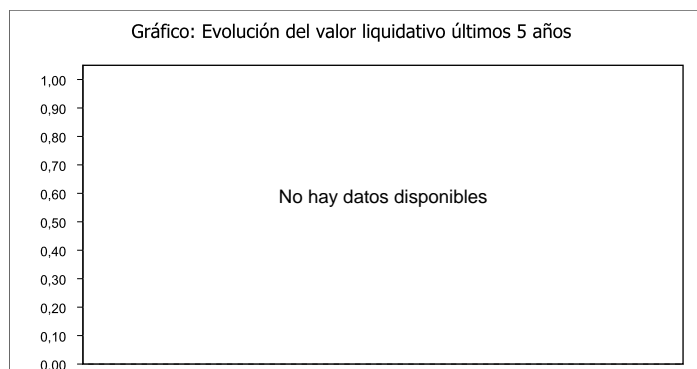

DISTRIBUCIÓN DEL PATRIMONIO AL CIERRE DEL PERIODO

Distribución del patrimonio	Fin periodo actual		Fin periodo anterior	
	Importe	% sobre patrimonio	Importe	% sobre patrimonio
(+) INVERSIONES FINANCIERAS	1.572	7,35		
Cartera Interior				
Cartera Exterior	1.572	7,35		
Intereses de la Cartera de Inversión				
Inversiones dudosas, morosas o en litigio				
(+) LIQUIDEZ (TESORERÍA)	15.017	70,21		
(+/-) RESTO	4.801	22,45		
TOTAL PATRIMONIO	21.390	100,00%		

Notas:

El periodo se refiere al trimestre o semestre, según sea el caso.
Las inversiones financieras se informan a valor estimado de realización.**ESTADO DE VARIACIÓN PATRIMONIAL**

	% sobre patrimonio medio			% variación respecto fin periodo anterior
	Variación del periodo actual	Variación del periodo anterior	Variación acumulada anual	
PATRIMONIO FIN PERIODO ANTERIOR (miles de EUR)				
(+/-) Compra/ venta de acciones (neto)	200,55		200,55	
(-) Dividendos a cuenta brutos distribuidos				
(+/-) Rendimientos Netos	0,83		0,83	
(+) Rendimientos de Gestión	0,94		0,94	
(+) Intereses				
(+) Dividendos				
(+/-) Resultados en renta fija (realizadas o no)				
(+/-) Resultados en renta variable (realizadas o no)				
(+/-) Resultados en depósitos (realizadas o no)				
(+/-) Resultados en derivados (realizadas o no)				
(+/-) Resultados en IIC (realizadas o no)				
(+/-) Otros Resultados				
(+/-) Otros Rendimientos				
(-) Gastos Repercutidos	0,11		0,11	
(-) Comisión de gestión	0,04		0,04	
(-) Comisión de depositario				
(-) Gastos de financiación				
(-) Gastos por servicios exteriores				
(-) Otros gastos de gestión corriente				
(-) Otros gastos repercutidos	0,07		0,07	
(+) Ingresos				
(+) Comisiones de descuento a favor de la IIC				
(+) Comisiones retrocedidas				
(+) Otros Ingresos				
(+/-) Revalorización inmuebles uso propio y resultados por enajenación inmovilizado				
PATRIMONIO FIN PERIODO ACTUAL (miles de EUR)	21.390		21.390	

Nota: El periodo se refiere al trimestre o semestre, según sea el caso.

INVERSIONES FINANCIERAS

Renta variable, incluyendo EVO, CFR, V, SBUX, FTNT, BKNG

HECHOS RELEVANTES

	Sí	No
a. Suspensión temporal de la negociación de acciones		X
b. Reanudación de la negociación de acciones		X
c. Reducción significativa de capital en circulación		X
d. Endeudamiento superior al 5% del patrimonio		X
h. Cambio en elementos esenciales del folleto informativo		X
j. Otros hechos relevantes		X

Anexo explicativo:

No aplicable.

OPERACIONES VINCULADAS Y OTRAS INFORMACIONES

	Sí	No
a. Accionistas significativos en el capital de la sociedad (porcentaje superior al 20%)	X	
b. Modificaciones de escasa relevancia en los Estatutos Sociales		X
c. Gestora y el depositario son del mismo grupo (según artículo 4 de la LMV)		X
d. Se han realizado operaciones de adquisición y venta de valores en los que el depositario ha actuado como vendedor o comprador, respectivamente		X
e. Adquiridos valores/ins. financieros emitidos/avalados por alguna entidad del grupo gestora/sociedad inversión/ depositario, o alguno de éstos ha sido colocador/asegurador/director/asesor, o prestados valores a entidades vinculadas		X
f. Se han adquirido valores o instrumentos financieros cuya contrapartida ha sido una entidad del grupo de la gestora/sociedad de inversión/depositaria, u otra IIC gestionada por la misma gestora u otra gestora del grupo		X
g. Se han percibido ingresos por entidades del grupo de la gestora que tienen como origen comisiones o gastos satisfechos por la IIC	X	
h. Diferencias superiores al 10% entre el valor liquidativo estimado y el definitivo a la misma fecha		X
i. Se ha ejercido el derecho de disposición sobre garantías otorgadas (sólo aplicable a SIL)		X
j. Otras informaciones u operaciones vinculadas	X	
k. % endeudamiento medio del periodo		X
l. % patrimonio afectado por operaciones estructuradas de terceros en las que la IIC actúe como subyacente		X
m. % patrimonio vinculado a posiciones propias del personal de la sociedad gestora o de los promotores		X

Anexo explicativo:

- a) Dos partícipes poseen participaciones significativas directas del 76,79% y 23,21% de la clase A
Un partícipe posee participaciones significativas directas del 100% de la clase Asesor
- g) Las comisiones de intermediación percibidas por entidades del grupo han sido de 462,68 euros, lo que supone un 0,00%.
- j) El fondo ha realizado otras operaciones vinculadas por importe de 1.534.579,70 euros, suponiendo un 14,43%.

Nota: El periodo de las operaciones relacionadas corresponde al del Informe, y los porcentajes se refieren al Patrimonio Medio de la IIC en el periodo de referencia.

INFORMACIÓN Y ADVERTENCIAS DE LA CNMV

No aplicable.

ANEXO EXPLICATIVO DEL INFORME PERIÓDICO

1.SITUACIÓN DE LOS MERCADOS Y EVOLUCIÓN DEL FONDO.

a. Visión de la gestora sobre la situación de los mercados.

TEXTO DE LA GESTORA VISIÓN RESUMEN 2S23

El ejercicio 2023 ha cerrado con subidas significativas en renta variable global (MSCI World +21,8% en USD), recuperando las pérdidas de 2022. A finales de 2022, el mercado descontaba subidas de tipos de 70 puntos básicos por parte de la Fed (han sido 150), y 140 por parte del BCE (han sido 250). Se comenzó el ejercicio descontando una recesión económica, con la inevitable desaceleración del consumo. El debate sobre la inflación estaba muy presente: cómo de alta y durante cuánto tiempo. La exposición bruta a riesgo se había reducido, los niveles de liquidez/tesorería eran muy altos a principios de año, y las estimaciones macroeconómicas y de beneficios se habían reducido significativamente. Lo que ocurrió fue una sorpresa positiva muy temprana en forma de crisis del gas/energía o de escalada en Rusia/Ucrania, que luego se vio impulsada por la fortaleza de los beneficios empresariales, y llevó a un repunte bursátil a principios del año. Sin embargo, en varios momentos se vivieron "conmociones": quiebras de bancos regionales en EEUU y Credit Suisse en Europa, conflicto en Oriente Próximo, etc. Y hemos tenido un final de año alcista, apoyado en la caída de las yields. Desde un punto de vista geográfico y sectorial, ha destacado especialmente la tecnología estadounidense. Además del tamaño, calidad y rentabilidad de estas compañías, el mercado descuenta que algunas de ellas van a ser grandes beneficiadas de la implantación de la Inteligencia Artificial Generativa en próximos años. Además de tecnología, en Estados Unidos ha destacado positivamente el sector de consumo discrecional. En negativo, energía, consumo básico y salud.

En Europa, el Eurostoxx 50 acaba 2023 con una subida de +19,2%, y el Stoxx 600 con un +12,7%. Destacan en positivo el MIB 30, Ibex 35, o el DAX. Las bolsas británica y suiza mostraron un peor comportamiento relativo. Por sectores, el mejor comportamiento se ha observado en tecnología, bancos, autos e industriales. El peor, en alimentación y bebidas, salud, recursos básicos y energía.

Respecto a la Renta Fija, en 2023 hemos asistido a un fuerte repunte de los tramos cortos de los tipos de la deuda pública, a medida que los bancos centrales iban endureciendo sus políticas monetarias, ocasionando una inversión de estas curvas (tipos a corto más altos que a largo). No obstante, en el cuarto trimestre del año se produjo una fuerte corrección de las expectativas de tipos para 2024, año en el que se proyectan alrededor de 150 puntos básicos (p.b.) de bajadas, gracias a la moderación de las presiones inflacionistas. Esto volvió a empujar los tipos a la baja, cerrando todos los tramos de la curva de deuda pública alemana a partir de los 2 años por debajo de donde estaban al cierre de 2022.

En lo que hace referencia a la renta fija privada, los diferenciales de crédito (prima de riesgo del crédito frente a la deuda pública) ampliaron significativamente en marzo con un repunte muy acusado a raíz de las tensiones en el sector bancario, que se fue corrigiendo posteriormente, gracias a que las medidas adoptadas por la Reserva Federal para dar estabilidad a este sector consiguieron estabilizar la situación.

Las materias primas y metales preciosos han tenido un comportamiento mixto en el 2023. El Brent acabó el año un 10% por debajo del nivel de un año antes. En positivo, destacan oro y cobre, y en negativo níquel o el trigo.

Respecto a divisas, el Euro se apreciado ligeramente frente al dólar, un 3%. Por su parte, las monedas latinoamericanas se han apreciado frente al euro.

b. Decisiones generales de inversión adoptadas.

Inicio de periodo de inversion inicial tras inscripcion con la CNMV en Diciembre

c. Índice de referencia.

N/A

d. Evolución del patrimonio, partícipes, rentabilidad y gastos de la IIC.

CLASE A

El patrimonio de la sociedad a fin de periodo se sitúa en 21,289 millones de euros.

El número de accionistas a fin del periodo se sitúa en 1

La rentabilidad obtenida por la sociedad en el periodo se sitúa en 0,13%

Los gastos soportados por la sociedad han sido 0,09% del patrimonio a fin del periodo.

El valor liquidativo de la sociedad se sitúa en 10,0847 a fin del periodo.

La rentabilidad de 0,13% obtenida por la sociedad en el periodo, sitúa a la IIC por debajo de la rentabilidad media obtenida por la letra a 12 meses, que es de 5,55% CLASE ASESOR

e. Rendimientos del fondo en comparación con el resto de fondos de la gestora.

La rentabilidad de 0,13% obtenida por la sociedad en el periodo, sitúa a la IIC por encima de la rentabilidad media con su misma vocación inversora (RENTA VARIABLE INTERNACIONAL), siendo ésta última de -0,97%

2. INFORMACIÓN SOBRE LAS INVERSIONES.

a. Inversiones concretas realizadas durante el periodo.

Renta variable, incluyendo EVO, CFR, V, SBUX, FTNT, BKNG

b. Operativa de préstamo de valores.

N/A

c. Operativa en derivados y adquisición temporal de activos.

N/A

d. Otra información sobre inversiones.

N/A

3. EVOLUCIÓN DEL OBJETIVO CONCRETO DE RENTABILIDAD.

N/A

4. RIESGO ASUMIDO POR EL FONDO.

La volatilidad de los índices en el periodo ha sido de 12.10 para el Ibex 35, 12.83 para el Eurostoxx y 12.00 el S&P.

5. EJERCICIO DERECHOS POLITICOS.

En cuanto a los derechos políticos inherentes a los valores integrados en la IIC gestionada por Renta 4 Gestora S.A., S.G.I.I.C, ejerce los derechos políticos (asistencia,

delegación o voto) inherentes a los valores, cuando su IIC bajo gestión tiene una participación que represente un porcentaje igual o superior al 1% del capital social o cuando la gestora, de conformidad con la política de ejercicio de derechos de voto, lo considere relevante o cuando existan derechos económicos a favor de accionistas, tales como prima de asistencia a juntas que se ejercerá siempre.

En caso de ejercicio, el sentido del voto será, en general, a favor de las propuestas del Consejo de Administración, salvo que los acuerdos a debate impliquen una modificación en la gestión de la sociedad emisora, contraria a la decisión que motivó la inversión en la Compañía.

En el caso de las acciones del valor Renta 4 de esta sociedad (en el caso de tenerlas en cartera), el ejercicio de los Derechos de Voto sobre Renta 4 Banco son ejercidos por la persona designada por la Junta General o el Consejo de Administración.

6. INFORMACIÓN Y ADVERTENCIAS CNMV.

REMUNERACIÓN DE LA TESORERÍA

- La remuneración de la cuenta corriente en el depositario es de STR -0.5%.

JUNTA GENERAL DE ACCIONISTAS

- Durante el periodo la IIC no ha asistido a ninguna Junta General de Accionistas, por considerar que su participación en las mismas no es relevante en la defensa de los derechos de los partícipes.

7. ENTIDADES BENEFICIARIAS DEL FONDO SOLIDARIO E IMPORTE CEDIDO A LAS MISMAS.

N/A

8. COSTES DERIVADOS DEL SERVICIO DE ANÁLISIS.

N/A

9. COMPARTIMENTOS DE PROPÓSITO ESPECIAL (SIDE POCKETS).

N/A

10. PERSPECTIVAS DE MERCADO Y ACTUACIÓN PREVISIBLE DEL FONDO.

Continuar periodo de inversión inicial hasta completar cartera de renta variable

PERSPECTIVAS 2024 DE LA GESTORA

Tras los últimos dos años nos encontramos en una nueva normalidad, donde no tenemos ni tipos cero, ni barra libre de liquidez. Con menor crecimiento, mayor inflación, mayores tipos de interés y mayores niveles de deuda, los agentes económicos y mercados se están ajustando al nuevo régimen. Los bancos centrales se enfrentan a una situación más compleja en su lucha contra la inflación, y no pueden responder a un contexto de crecimiento débil como lo hacían antes, lo que lleva a una mayor dispersión de escenarios. Nuestro escenario central para 2024 es de tipos todavía altos (si bien estarán por debajo de como finalizamos 2023), una inflación todavía alejada del 2%, y bajo crecimiento (por más tiempo).

Desde un punto de vista de política monetaria, los tipos de intervención habrían alcanzado su techo tras 525 puntos básicos de subida en EE. UU. y 450 en la Eurozona, una subida que ha sido especialmente rápida e intensa. Los balances de los bancos centrales continuarán reduciéndose, aunque de forma gradual. Parece que la inflación ha tocado techo y continuará moderándose, pero el 2% objetivo será complicado de alcanzar, y en su caso, estaría aún lejos. El IPC subyacente sigue estando por debajo de los objetivos de inflación del 2%. Los posibles focos de presión inflacionista son precios de la energía y salarios, y a nivel regional, vivienda en EEUU, y servicios en la Eurozona. A pesar de esto, el mercado está descontando comienzo de bajada de tipos en 2T24 por parte de la Fed, con un total para 2024 de 5-6 bajadas y 125-150 puntos básicos, llegando a finales de 2024 al 4,0-4,25% en USA y al 2,75-3,0% en Europa.

Desde un punto de vista de crecimiento económico, tras un 2023 en que se ha evitado la temida recesión, el escenario más probable es un aterrizaje suave, con un débil crecimiento, una desaceleración frente a 2023, recogiendo el impacto total de las subidas de tipos y unas condiciones financieras más restrictivas que tendrán un impacto en inversión y consumo. Las políticas fiscales no contribuirán al crecimiento, ya que los elevados niveles de deuda y su creciente coste exigen consolidación fiscal. No obstante, en EEUU, tras un crecimiento más fuerte de lo esperado en 2023, aumentan las probabilidades de un aterrizaje suave en 2024, donde la evolución del mercado laboral será clave. Europa por su parte seguirá estancada, con países como Alemania acusando la mayor dependencia energética y de China. En China, la burbuja inmobiliaria seguirá drenando al crecimiento. En España, se espera una desaceleración del PIB, afectado por consumo de hogares por moderación de empleo y salarios. Por tanto, consideramos para 2024 un escenario central de crecimiento económico débil, pero sin caer en una recesión. Es un escenario que se podría denominar "desinflación ordenada", con aterrizaje suave seguido de bajo crecimiento prolongado, y con la incógnita de hasta dónde bajará la inflación.

Riesgos geopolíticos y posibles "cisnes negros". Sigue habiendo riesgos geopolíticos: una escalada en el conflicto Israel-Hamás, en el de Rusia-Ucrania, o la postura de China respecto a Taiwán. Se trata de posibles "cisnes negros" de naturaleza binaria e imposibles de predecir con certeza. Cualquiera de estos escenarios sería muy negativo para los mercados financieros mundiales, añadiendo volatilidad y aumentando primas de riesgo. Además de los conflictos geopolíticos, hay que recordar los procesos electorales del 2024: Taiwan (enero), Parlamento europeo (mayo), y elecciones presidenciales en EEUU (noviembre). Cualquier combinación de errores políticos, acontecimientos mundiales o políticas internas, podrían convertir una desaceleración económica en un peor escenario, o bien estimular la inflación.

Escenario y perspectivas en renta variable. El profundo proceso de transformación y ajuste económico iniciado en 2022, creemos que va a continuar en 2024-25. Tras el shock del año 2022, que se tradujo en una contracción significativa de múltiplos, en 2023 hemos asistido a un "rally de alivio", al descontar que una gran depresión o recesión profunda es evitable. De cara a 2024, la consecuencia para los mercados del escenario macro descrito, serían bolsas en un rango lateral amplio, ligeramente alcistas o bajistas, pero con muchas divergencias entre compañías y sectores, igual que ha pasado en 2022 y en 2023.

Hay señales mixtas sobre la dirección de la economía y políticas monetarias, pero en renta variable es preciso centrarse en la evolución de los beneficios empresariales. El último año ha sorprendido positivamente por la resistencia de los resultados a nivel global, en línea con múltiplos históricos de largo plazo. En Europa, la expansión de múltiplos ha sido limitada en 2023. El punto de partida es un PER 12m de 13x, un descuento de c.7% frente a la media desde 2000 (14x PER12m). En EEUU, en 2023 ha habido una expansión de múltiplos. El punto de partida es un PER 12m de 19x, una prima del 14% frente a la media desde 2000 (16,6x beneficios de próximos 12 meses). Sin embargo, excluyendo el elevado peso de las 7 compañías tecnológicas con mayor ponderación en el S&P, la valoración es muy razonable (15-16x PER24e).

Los niveles de valoración se pueden considerar neutrales a nivel global, en línea con múltiplos históricos de largo plazo. En Europa, la expansión de múltiplos ha sido limitada en 2023. El punto de partida es un PER 12m de 13x, un descuento de c.7% frente a la media desde 2000 (14x PER12m). En EEUU, en 2023 ha habido una expansión de múltiplos. El punto de partida es un PER 12m de 19x, una prima del 14% frente a la media desde 2000 (16,6x beneficios de próximos 12 meses). Sin embargo, excluyendo el elevado peso de las 7 compañías tecnológicas con mayor ponderación en el S&P, la valoración es muy razonable (15-16x PER24e).

Por tanto, con múltiplos estable y cumplimiento de estimaciones de beneficios, llegaríamos a rentabilidades cercanas a doble dígito en S&P 500, quizá con una contribución más equilibrada entre sectores que la vista en el último ejercicio. Y en Europa, con una ligera expansión de múltiplos del 5-10% y crecimiento en beneficios de dígito simple bajo, llegaríamos a la misma rentabilidad cercana a doble dígito.

Respecto a emergentes, las valoraciones atractivas, junto a los estímulos monetarios y fiscales, y potencial de mejora de estimaciones de beneficios, deberían apoyar el buen comportamiento. China es una de las grandes dudas para este año. Latinoamérica por su parte mantiene su atractivo gracias a sus recursos naturales como proveedor necesario en la transición energética, digitalización, etc.

Calidad y crecimiento vs. valor. Tras un 2022 en el que vimos un mejor comportamiento "value" frente al "growth", en 2023 hemos visto lo contrario, con un vuelo hacia la calidad y crecimiento. Seguimos pensando que no hay que tener un enfoque binario o excluyente. Por un lado, vemos como las "megatendencias" siguen cobrando importancia.

Respecto a renta fija, tras el intenso endurecimiento de la política monetaria por los bancos centrales y el consiguiente aumento de las rentabilidades de la deuda pública, creemos que este mercado presenta oportunidades de inversión a rentabilidades que son atractivas. Las perspectivas de bajadas de tipos nos han llevado a aumentar algo la duración.

También consideramos atractivos los niveles de la deuda corporativa grado de inversión. Creemos que los niveles actuales son una oportunidad para seguir mejorando la calidad crediticia de la cartera. No obstante, tras el estrechamiento de los diferenciales de crédito a finales de 2023, creemos que éstos ampliarán a lo largo de 2024.

INFORMACIÓN SOBRE LA POLÍTICA DE REMUNERACIÓN

POLÍTICA REMUNERATIVA 2023 - RENTA 4 GESTORA S.G.I.I.C., S.A.

Renta 4 Gestora SGIIC, S.A. dispone de una política de remuneración que es de aplicación a todos sus empleados, una política acorde y compatible con el perfil de riesgo, los estatutos y normas de las IIC que gestiona, así como con la estrategia, objetivos y valores de Renta 4 Gestora SGIIC, S.A, que a su vez se encuentra alineada con los principios de la política de remuneración del Grupo Renta 4, siendo revisada al menos una vez al año.

En este sentido, cabe destacar entre otros aspectos, que las retribuciones se adecuan a las condiciones del mercado de las Instituciones de Inversión Colectiva equiparables por razón de su tamaño, procurando ajustarse a criterios de moderación y acuerdos con los resultados de la Sociedad.

En la remuneración total, los componentes fijos y los componentes variables estarán debidamente equilibrados; el componente fijo constituirá una parte suficientemente elevada de la remuneración total de cada empleado, de modo que la política sobre los componentes variables de dicha remuneración pueda ser plenamente flexible, hasta tal punto que sea posible no pagar remuneración variable alguna.

La retribución variable únicamente será abonada o se consolidará si resulta sostenible de acuerdo con la situación financiera de la Sociedad y en su conjunto del Grupo Renta 4.

Dicha remuneración variable se calculará en base a una evaluación global, en la que se podrán combinar los resultados del desempeño individual, los de la unidad de negocio y/o las IIC afectas, los resultados globales de la SGIIC, así como otros objetivos que la Entidad considere relevantes y alineados con la estrategia de la compañía. En la evaluación de los resultados individuales se atenderá tanto a criterios financieros, como no financieros, no existiendo objetivos ligados a la comisión de gestión variable de las IIC.

La Política de Remuneración estará alineada con la integración de los riesgos de sostenibilidad, con las Políticas en materia de ESG que se aprueben, así como lo que establezca la normativa en cada momento, todo ello con el objetivo de integrar en la toma de decisiones de inversión los criterios ESG en aquellas IICs que así lo establezcan.

La evaluación de los resultados de manera general se llevará a cabo en un marco plurianual, para garantizar que el proceso de evaluación se base en los resultados a largo plazo.

Para los miembros del colectivo identificado, cuya actividad puede tener una incidencia significativa sobre el perfil de riesgo de las IICs, se prevé adicionalmente que un porcentaje de la remuneración variable pueda abonarse mediante la entrega de instrumentos de capital de la sociedad matriz del Grupo, y cuyo pago podrá estar parcialmente diferido en un marco plurianual, favoreciendo de esta manera su alineación con la estrategia de la Entidad y la del Grupo Renta 4, así como con la adecuada gestión del negocio a largo plazo, sin que en ningún caso supere la retribución variable el 100% de la retribución fija.

Esta política completa se encuentra en https://www.r4.com/resources/pdf/politicas/Politica-Remuneracion_Renta4Gestora.pdf

Durante el ejercicio 2023 Renta 4 Gestora SGIIC, S.A. ha abonado a su plantilla una remuneración total de 5.163.367,44 euros; de los cuales 4.631.955,30 euros fueron en concepto de remuneración fija, el importe total de la remuneración variable ascendió a 483.166,42 euros, abonándose 342.734,67 euros en concepto de remuneración dineraria a 39 empleados y 140.431,75 euros en instrumentos financieros a 15 de sus empleados, así mismo las aportaciones a Planes de empleo ascendieron a 48.245,72 euros.

Dentro de dicha remuneración total abonada durante el 2023 e indicada anteriormente, se engloba la abonada a los dos (2) empleados que han ejercido funciones de dirección y cuya actuación podría tener incidencia material en el perfil de riesgo de las IIC. Por lo que a ello se refiere, la remuneración total ascendió a 270.727,26 euros, de los cuales 170.844,39 euros fueron en concepto de remuneración fija y 99.282,87 euros como remuneración variable, de los cuales 73.531,67 euros se abonaron como remuneración variable dineraria y 25.751,20 euros en instrumentos financieros. En este sentido, destacar que dicha cantidad fue percibida únicamente por el consejero delegado saliente por jubilación voluntaria, por su desempeño en los distintos ejercicios anteriores, no quedando pendiente de pago ninguna cantidad en concepto de remuneración variable. Por último, en aportaciones a Planes de empleo se destinaron un total de 600 euros, 300 euros a cada uno de los empleados.

La plantilla de la Entidad a 31 de diciembre de 2023 de 90 empleados.

Finalmente destacar que durante el 2023 no se han producido modificaciones reseñables en la Política de Remuneraciones de Renta 4 Gestora SGIIC.

INFORMACIÓN SOBRE LAS OPERACIONES DE FINANCIACIÓN DE VALORES, REUTILIZACIÓN DE LAS GARANTÍAS Y SWAPS DE RENDIMIENTO TOTAL (REGLAMENTO UE 2015/2365)

Durante el período no se han realizado operaciones de adquisición temporal de activos (operaciones de simultáneas).